

TELEFONOS
DE UTILIDAD
-RAMIREZ-

Policia: 901509
Bomberos: 901509
Hospital: 901060
Auxilios: 901101
Remolques: 901276

PREGON

"INSPIRAR AMOR A LA VERDAD Y ODIOS A LA MENTIRA" SAN MARTIN
Año 29 n° 1428 - 22 de enero de 1993 - Edición de 12 páginas - Precio \$ 0,70

TELEFONOS
DE UTILIDAD
-DIAMANTE-

Policia: 981700
Hospital: 981300
Bomberos: 981900
Clínica: 982111

WAIGANDT RESPONDE

Ramírez: El Presidente del Concejo Deliberante de la Municipalidad de Gral. Ramírez Sr. Omar Waigandt junto al Secretario Sr. Humberto Dalinger respondieron con una Carta Documento a los concejales de los bloques de la oposición Unión Vecinal y U.C.R. planteando que la fecha del 29 de enero para la Sesión Extraordinaria que fuera cuestionado y calificado de dilación innecesaria significa dar tiempo para que los concejales que han pedido la sesión presenten el proyecto de acuerdo a lo que establece el Reglamento interno de H.C.D. que establece la presentación por escrito en la Secretaría de H.C.D. en forma de ordenanza, decreto resolución y comunicación de todo asunto promovido por los concejales. en los párrafos finales manifiestan... "Rogamos cumplimentar el esencial faltante para que eso no sea inconveniente de la sesión..."

También el Intendente a salido a dar su versión calificando al tema como de neto corte político, cuando lo que aquí se está planteando es el cumplimiento de la ley dejando que actúe la justicia quien será la que resuelve si condena porque hubo delito o absuelva porque no existió. Además es necesario no olvidar que el anterior Concejo Deliberante y no un bloque de concejales presentó los elementos para que la justicia evalúe si hubo o no delito luego de un dictamen del Tribunal de Cuenta de la provincia, que encontró razones para hacer devolver el dinero cobrado demás.

En diálogo con concejales estos se manifiestan en el sentido de que su actitud está muy lejos de procurar desprestigiar a algunos o alguien en especial, pues lo único que se procura es que se cumpla con la ley dejando actuar la justicia quien será el poder que diga si el accionar de los hombres involucrados ha desprestigiado los cargos o funciones para las cuales fueron elegidos o designados.

CONEXION VICTORIA-ROSARIO:

Convocan a expresiones de interés

En mayo próximo se realizará una convocatoria a expresiones de interés para la conexión vial entre Victoria y Rosario, informó el Subsecretario de Planificación y Control de Gestión, Guillermo Luis Federik.

Federik destacó la importancia del llamado como paso previo a la licitación que se prevé para fines de 1993, de acuerdo con lo convenido por el Gobernador Mario Moine con el Presidente Carlos

Menem, en ocasión de la declaración de interés nacional que recayó en el trascendental emprendimiento.

La convocatoria a expresiones de interés se hará en el marco del convenio entre la nación y las provincias de Santa Fé y Entre Ríos, luego del trabajo de un equipo interdisciplinario de profesionales de ambas provincias, coordinados por la Subsecretaría de Planificación y Control de Gestión de Entre Ríos.

Recientemente, una

comisión de especialistas nacionales evaluó y revisó el estudio de prefactibilidad avanzada realizado. Lo aprobó en general y sugirió la profundización de algunos aspectos, de manera de minimizar el grado de incertidumbre a los grupos inversores.

Federik destacó que en el informe producido por esos especialistas se señala: "Destacamos muy especialmente el espíritu de colaboración de los profesionales y autoridades provinciales, y así mismo consideramos

oportuno manifestar el esfuerzo realizado para llevar a cabo el estudio en cuestión, que pone de manifiesto la dedicación y seriedad de sus integrantes"

La subsecretaría de Planificación de Entre Ríos accedió al pedido de la Secretaría de Obras Públicas de la Nación, para exponer en el ministerio de Economía la maqueta de la obra. Es intención que los distintos grupos inversores que se acerquen al ministerio nacional puedan conocer preliminarmente las características de la obra.

Esto permitiría además, comenzar a darle trascendencia nacional, ya que existen grupos inversores interesados. Para finalizar los estudios que posibiliten elaborar los pliegos para llamar licitación por concesión de obra, se cuenta con un aporte del tesoro nacional a través del ministerio del Interior. Su disponibilidad irá de acuerdo con un cronograma acordado entre las partes.

ACLARACION

Ramírez: En nuestra edición anterior bajo el título "Presión Impositiva" se deslizó un involuntario error de información con referencia a las alícuotas con que la Municipalidad de Gral. Ramírez grava el consumo de energía eléctrica. Según constan en el texto aprobado por el H.C.D. de Gral. Ramírez, Ordenanza N° 1352 que es la ordenanza general impositiva correspondiente al año 1993 dice como informó Pregon 30% de tasa por inspección de medidores y reposición de lámparas para los consumos de energía residenciales, el 20% la energía

comercial y el 10% la energía industrial. Se nos hizo conocer que no obstante esos porcentajes sigue en vigencia la ordenanza 1298 del 1 de abril del 1992 que estableció una rebaja del orden del 20% a partir del 1° de junio de 1992.

Por tal razón la Municipalidad grava el consumo de energía residencial con un 24%, la comercial con un 16% y la industrial 8%.

Queda de esta manera justificado el involuntario error de información y la rectificación correspondiente.

Expo Gral. Ramírez

El Presidente del Centro Comercial Industria Agropecuario y de Servicios Sr. Jorge

Enrique Erhardt confirmó que en reunión de Comisión Directiva fue decidido realizar la V Expo Gral. Ramírez los días 19, 20 y 21 de marzo próximo

Quiniela Provincial Sorteo Día 21-01-93

1º 590	11º 489
2º 564	12º 210
3º 002	13º 655
4º 592	14º 998
5º 331	15º 837
6º 083	16º 806
7º 025	17º 749
8º 816	18º 751
9º 449	19º 000
10º 689	20º 397

La demanda laboral cayó en diciembre

Buenos Aires: La demanda laboral cayó en diciembre último en 14,1 por ciento, con respecto al mes anterior, pero esa norma resultó más baja que la que se registra anualmente en ese mes, de acuerdo con datos del INDEC difundidos hoy.

La versión con estacionalidad del indicador de demanda laboral cayó en diciembre el 14,1 por ciento, pero la versión desestacionalizada subió el 1,3 por ciento, lo que indicaría que la caída es menor que la que se repite año a año en ese mes.

En la medición con estacionalidad los mayores aumentos correspondieron a Vendedores y corretores (44,4 por ciento) y Servicio doméstico (19,2) mientras que entre las bajas se destacaron las de directivos (28,8 por ciento).

La serie desestacionalizada registró un aumento del 2,1 por ciento en el bimestre, caídas del tres por ciento en el trimestre y también bajas del 25 por ciento para el semestre y del 12,9 por ciento en los últimos doce meses.

El INDEC elabora el indicador de demanda laboral en base a los avisos de pedido de trabajadores que se publican en diarios del Gran Buenos Aires (Capital y conurbano)(NA)

TORNEO REGIONALITO

ATLETICO DIAMANTINO PERDIO EN VILLAGUAY

INFORMACION EN PAG. 10

Poetas y escritores de Entre Ríos

HOY: Martiniano Leguizamón

Leguizamón, junto a Gervasio Méndez - el melancólico poeta de Gualaguaychú- Víctor Olegario Andrade y José Ceferino Alvarez - Fray Mocho- son los primeros escritores importantes de la literatura entrerriana, que de inmediato, trascienden el ámbito comarcano.

Martiniano Leguizamón, polifacético escritor interesado por la novela, el teatro, el relato breve, la investigación histórica y los ensayos literarios, nació en Rincón del Calá, en plena selva Montielera, el 28 de abril de 1858, de acuerdo a una nota autobiográfica que escribiera en su oportunidad.

Más importante que esa localización, es remarcar la innegable gravitación de ese ambiente de su niñez, de su adolescencia -Calá, Montiel, Rosario del Tala, etapa secundaria en el colegio del Uruguay- en los grandes temas de su producción.

Hacia 1880, Leguizamón inicia sus estudios en Buenos Aires. Años



Martiniano Leguizamón

después será funcionario del Registro civil y colaborador de varios periódicos: LA PATRIA- SUDAMERICA - EL DIARIO DEL PLATA, la revista "EL INVESTIGADOR".

La crítica literaria en la Obra de Martiniano Leguizamón: "La cinta colorada", "De cepa Criolla", "Páginas Argentinas" y "Hombre y cosas que pasaron"; son obras miscelánicas de Leguizamón. En ellas la anécdota se entremezcla con el relato, la investigación de algún

tema y la crítica literaria.

En esas obras continuó la prédica nacional de sus obras iniciales; por eso comenta exclusivamente aquello que, de alguna manera, coincide con ese pensamiento.

Los relatos breves: alguna vez Roberto Payró llamó Montaraz, "apótesis de la selva Montielera" y ésta expresión tiene tanto o mayor vigencia para los relatos breves de Leguizamón, incluidos esencialmente en dos importantes obras: "Recuerdos de la Tierra" y "Alma Nativa".

A lo largo de ellas encontramos impresiones, cuadros descriptivos, leyendas del terruño, evocaciones familiares relacionadas con su infancia y adolescencia.

El tema histórico en las obras literarias: toda la obra de Leguizamón, supone una respetuosa pero exaltada evocación de los caudillos esenciales de su tierra. La reivindicación del gaucho es otra constante de la obra de Leguizamón. Las raíces de la pasión hondamente terruñía de Leguizamón se encuentran con seguridad en el total de su obra folclórica, histórica y literaria, inagotable hontanar en donde abraza sus ansias por penetrar en el complejo mundo de las fábulas, las leyendas, las supersticiones, los consejos narrados y oídos al calor de la lumbre de los fogones de las estancias entrerrianas. En ese medio nace y fortalece su credo, su profesión de fe en lo telúrico.

OBRAS ESENCIALES DE LEGUZAMON

de Investigación histórica:

"Urquiza y la casa del acuerdo"(1909); "Elogio de Blas Parera" (1910); "La iconografía de Juan de Garay" (1920); "El supuesto retrato de Garay"(19100; "La casa natal de San Martín" (1915); "Los retratos de Ramirez" (1914); "El

ocaso del Dictador"(1917), etc.

Obras Miscelánicas: "De cepa criolla"(1908); "La cinta colorada"(1916); "Páginas Argentinas" (1911); "Hombres y cosas que pasaron"(1926).

Temas folclóricos relacionados con el gaucho: "El gaucho: su indumentaria, armas, música, cantos y bailes nativos" (1917); "El primer poeta criollo del Río de la Plata" (1917); etc.

Obras teatrales: "Los apuros de un sábado", "Calandria", "Fiesta en la estancia", "La muerta".

Relatos e impresiones: "Recuerdos de la Tierra Nativa", "Alma Nativa", "Tradiciones del pago".

Novela: "Montaraz" (1900)

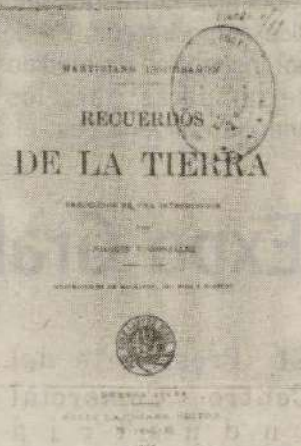

Tapa de la primera edición de Recuerdos de la Tierra. Año 1896

GENTE NUESTRA

Teodoro Edmundo Eichmann: "síntesis de lo que debe ser un Dirigente Agrario Cooperativista"

"En el momento que la Asamblea nos elige, asumimos una gran responsabilidad. Esta responsabilidad nos obliga a velar por el buen funcionamiento de nuestra Cooperativa fiscalizando el movimiento de los distintos departamentos, atendiendo las opiniones de nuestros asociados y fundamentalmente actuando con honestidad. Nuestros consejeros actúan con verdadera vocación asumiendo nuestro rol de participar sin provechos personales, ni sueldo alguno".

Teodoro Eichmann
El Observador, 21-10-88



Hoy tenemos una tarea difícil..., retratar en la vida de don Teodoro Eichmann aquel aspecto que lo transforma en un constructor de su comunidad..., y digo difícil porque hasta ahora en esta columna de "Gente Nuestra", pedimos a los propios protagonistas que nos cuenten sus vivencias. Esta vez la muerte nos ganó de mano. Pero no podemos, ni

Continua en pág. 3

- DIAMANTE**
Farmacias de turno
ENERO/93
23: Nueva Diamante
24: Moderna
25: Taleb
26: Moreno
27: Nueva Diamante
28: Moderna
29: Taleb

Rifa suspendida

Diamante: La Cooperadora del Albergue Escolar nº 1 "Francisco Ramírez" de diamante comunica que la rifa que tenía como fecha de sorteo la jugada de fin de año fué suspendida para la primer jugada de la Lotería de Entre Ríos del mes de marzo de 1993.

Empresas de transporte CODTA S.R.L. Y LA COSTERA CRIOLLA S.R.L.

Horarios que rigen a partir del 10/7/92

Salida de Diamante de lunes a viernes

4,30(o) - 5,40(ox) - 5,50 - 6,40(o) - 6,50(o) - 8,00 - 9,15 - 10,45(x) - 12,15(o) - 12,30(ox) - 13,30(o) - 13,40 - 15,00-16,30 - 17,15(o) - 18,00(o) - 18,30(x) - 19,15(o) - 19,30(x)-21,30 - 22,40.

Salida de Diamante días sábados

4,30(o) - 5,50(x) - 6,50(o) - 8,00 - 9,15 - 10,45(x) - 12,30 - 13,40 - 15,00 - 16,30 - 18,30(x) - 19,30(x) - 21,30 - 22,40.

Salida de Diamante días domingos

5,50(x) - 8,00(x) - 9,15 - 10,45(x) - 12,30 - 13,40 - 15,00 - 16,30 - 18,00 - 18,30(x) - 19,15 - 19,30(x) - 21,30 - 22,40.

Salida de Paraná de lunes a viernes

5,00(ox) - 5,30(o) - 6,00(ox) - 6,45(o) - 7,50 - 9,20 - 10,45(o) - 12,15(x) - 12,30(x) - 13,30(o) - 13,40 - 15,00 - 16,30 - 17,30(o) - no sale hasta el 1º/2) - 18,00(x) - 19,15(o) - 19,30(o) - 20,15(x) - 21,15 - 23,00.

Salida de Paraná días sábados

5,00(ox) - 6,00 - 6,45(o) - 7,50 - 9,20 - 10,45(x) - 12,15(x) - 13,40 - 15,00 - 16,30 - 18,00(x) - 20,15 - 21,15(x) - 23,00.

Salida de Paraná días domingo

6,00 - 7,50 - 9,20 - 10,45(x) - 12,30(x) - 13,40 - 15,00 - 16,30 - 17,30 - 18,00(x) - 19,30 - 20,15(x) - 21,15 - 23,00.

(o) No sale días feriados x Entra a Brasileira xx Entra a A.Protestante - Continua a V. Ltdor San Martín

"PASOS" Calzados

Oferta Lépoque 35/45 \$ 44,00
Precodi y Mutuales \$ 49,00 en tres pagos.

Además obsequia con su compra un bono para participar de un sorteo por U\$S1.000,00

Belgrano y 9 de Julio

Serrano 458

Diamante

Guía de Profesionales

LABORATORIO DE ANALISIS CLINICOS
Dr. JOSE ANTONIO CHEMEZ
Dra. María Mistrorigo de Pacheco
Dra. María A. Chemes de Cuevas
GUARDIA PERMANENTE - MUTUALES
ATENCION A DOMICILIO
9 de Julio 417 - Tel. 981126 - DIAMANTE

DR. JORGE CHEMEZ
MEDICO CIRUJANO
Atiende en Centro Regional de Atención Médica
De Lunes a Viernes- Moreno 376 - Diamante

DR. JUAN A. COLOBIG
CIRUGIA GENERAL
GASTROENTEROLOGIA - ENDOSCOPIAS
Atiende: Instituto Médico Privado
Tel. 98 2255 - Moreno y Vergada - Diamante

ROBERTO ORFILIO MUÑOZ
CONTADOR PUBLICO NACIONAL
Liquidaciones de impuestos - Sueldos - Leyes sociales - Asesoramiento Contable
MITRE 536 - DIAMANTE - E. RIOS

Estudio Jurídico Contable
HECTOR R. SCHMIDT - BENDER
Contador y Lic. en Administración
SERGIO F. SCHMIDT - BENDER
Abogado

25 de Mayo 1518

Tel. 951128

Crespo E. R.

GENTE NUESTRA

Viene de pág. 2
queremos dejar de darle el lugar que le corresponde. Es por eso que con estos amigos, José Carlos Kornschuh y Jorge Goette, intentaremos rescatar lo de la memoria y de la historia reciente, en aquellos aspectos que compartieron...

Tratando de disimular el nudo que tenían en la garganta..., porque la ausencia dolía..., estos amigos dibujaron sus primera ideas. El primero en hablar fue Kornschuh, quien casi en un monólogo, interrumpido sólo por las afirmaciones de Goette, dijo "...Teodoro representa, a mi entender, lo que debe ser un dirigente cooperativista agropecuario. Fue totalmente consecuente con la doctrina y Filosofía cooperativista, lo cual había sido adoptado como estilo de vida... vivió con su familia en el campo... fue capaz de construir con sus hermanos, una organización de ayuda mutua, que les permitió con el esfuerzo propio, explotar sus tierras, las que dedicaban especialmente a la agricultura, algo de ganadería y últimamente al tambo.

En la explotación de sus tierras optimizaron los recursos comunes, se distribuían el trabajo, utilizaban en común las herramientas y decidían entre todos el destino y de distribución de los resultados. Habían montado una organización para el trabajo donde el esfuerzo de todos y cada uno redundaba en beneficio para todos y cada uno de los miembros del grupo familiar. Esta actividad principal común, era completada con otras, la avicultura, por ejemplo, que realizaba individualmente por cada grupo familiar y le permitía destinar el producido según

necesidad y criterio de cada familia. Esta organización para el trabajo y distribución común de los excedentes fue más allá, cuando para preveer los riesgos contingentes, formaron por muchos años un fondo familiar para atender los problemas de salud y la compra de medicamentos. Últimamente, creo, que habían accedido a una mutual. "Quiero destacar, además, que el acudió a la convocatoria de trabajar por su organización cooperativa, en un momento muy difícil para CAUR. No en un tiempo donde todo estaba floreciente y tranquilo sino allá por el '79, donde pasamos por el peor momento económico, y estaba en peligro la supervivencia de la cooperativa. En aquel entonces, Teodoro no rehuyó su responsabilidad de defender la organización, lo que de alguna manera significaba la defensa de sus propias convicciones. Entra a formar parte de la Dirección de CAUR, con total acuerdo y apoyo de sus hermanos y plenamente conciente del momento crítico y de la lucha que se debía dar.

El compromiso de Teodoro Eichmann y su grupo familiar junto a otros asociados fue tal que contribuyeron con sus propias herramientas, además de su trabajo, a levantar la cooperativa, sin embargo fue incapaz, jamás de pedir una ventaja en beneficio personal o de los suyos. Desde entonces ha sido pilar dentro del Consejo Directivo, ocupó todos los cargos, hasta llegar a los demás responsabilidades como el de Presidente y Síndico.

Nunca se cerraba a un no rotundo. Dejaba siempre una posibilidad para el cambio. Dispuesto a dar, en

todo momento, un paso más en los que significaba un adelanto, dentro de los límites que le permitían tanto la Organización Cooperativa como su Organización familiar..."

"Fue un hombre que creyó en la forma de vida cooperativa -acota Goette, subrayando lo dicho- Yo quiero agregar que consecuente con su creencia fue uno de los primeros en decidirse a formar parte del grupo ACER (Acción Cooperativa y Extensión Rural) de Isletas. El creía en la forma de trabajo grupal pregonaba por el grupo y estaba agradecido por haber tenido la oportunidad de formar parte de él. Hay que esta acostumbrado o por lo menos tener bien claro lo que es compartir y vivir cooperativamente para tener el protagonismo que él tuvo dentro del grupo, en el cual hay propiedad y utilización compartida de herramientas, trabajo grupal, intercambio de experiencias y apoyo mutuo, entre otras cosas... Además del liderazgo familiar, por ser el hermano mayor, su opinión era siempre escuchada con respeto y tenida en cuenta dentro de sus vecinos de Isletas...

Ambos, se quedaron pensativos... y luego Kornschuh agregó. "...En una de esta últimas charlas que tuvimos me dijo, que él esperaba haber dado a la cooperativa, tanto como la cooperativa le había dado a él. Que su paso por ella lo había enriquecido enormemente... Yo le contesté que había hecho muchísimo. Que a lo mejor no era tan fácil cuantificarlo o lograr sintetizar sus aportes, pero le reiteré lo que le había dicho ya en otras oportunidades. Cuando por las organizaciones pasa hombres honestos, confiables, que hacen práctica de lo que dicen o pregonan, las organizaciones toman un rumbo positivo... y ese era su caso con CAUR. La gente que conoció y vivió el proceso desde adentro seguramente así lo entiende y este es el mayor y mejor legado que nos ha dado a la cooperativa y a todos nosotros..." Pensó un poco más y como para completar la imagen, Agregó "...fue un hombre tremendamente consecuente con sus ideales. Tremendamente honesto, Ajustado a la ley dispuesto, en actitud solidaria, a contribuir a la resolución

EDITORIAL

GRIS DE POLVO

Hace exactamente un año los argentinos descubríamos que en nuestras narices, en pleno siglo XX, y cuando se había decretado el ingreso al primer mundo, nos explotaba el cólera y cientos de compatriotas en muy poco tiempo abandonaron el mundo de los vivos. No formaba parte de nuestros cálculos que tan extraña enfermedad se estableciera por estas regiones y a partir de allí comenzaron las especulaciones. Algunos le echaron la culpa a los bolivianos y propusieron el cierre de las fronteras; otros que los indígenas no eran afectos al aseo y que ello incentivaba la peste; los menos que el origen se encontraba en el déficit de las condiciones sociales.

Y mientras todo el país debatía sobre los efectos y se alzaban las barreras para evitar que el mal pudiera ingresar al Gran Buenos Aires y apenas rozar la orgullosa Capital -tan parecida a París y distinta a Lima!- pocos advertían a los grises polvos. Alguna cámara indiscreta se detenía en una toma. Tal vez un fotógrafo. Eran tantos que quien retratara la realidad no podía ignorarlos. Y allí estaban; grises de tanto polvo, de color polvo...

Hace ya un año nos referíamos en un editorial, a esta cuestión del cólera; la asociábamos al problema de la pobreza y la marginalidad, poníamos el acento en las responsabilidades gubernamen-

tales y atribuíamos su presencia al abandono de los programas sociales ofrendados en el altar de los números, sacrificados en nombre de las exigencias de los organismos de crédito y de los burócratas de la gran capital. Es que no conocían los grises de polvo...!

Y hoy la realidad nos encuentra con los mismos problemas pero agravado porque los mismos funcionarios ya tienen sobre sus espaldas centenares de cadáveres y cuentas que justificar. Porque hubieron fondos destinados a la erradicación del problema, por lo menos a su prevención y las condiciones en que la epidemia creció y se desarrolló se mantiene. Porque fundamentalmente los grises de polvo permanecen tanto o más grises y el polvo es tan o más polvo que hace un año cuando las cámaras y las filmadoras los mostraron, quizás por primera vez.

El señor Presidente se encuentra de campaña electoral y ha anunciado su decisión de impulsar la reelección presidencial. En estos momentos de importantes decisiones institucionales, entonces, sería bueno que aunque más no sea pensara unos instantes en aquellos compatriotas de las reservas indígenas, carne de cañón de cuánta peste decidida establecerse en nuestro país. Aquellos que apenas hablan nuestro idioma y se educan mínimamente. Los grises de tanto polvo...

de problemas ajenos. Tengo la plena convicción que semejantes ejemplos, se constituyen en la síntesis de lo que debiera ser un Dirigente Agrario Cooperativista... a medida que reconstruyeron su trayectoria, descubrieron sus virtudes, recordaron sus habilidades, sus gustos y debilidades, fueron poco a poco fueron rescatando al hombre, al amigo, al dirigente, al compañero de lucha, tan real, que sólo faltó ver su figura alargada, de caminar pausado, recorriendo como le era habitual, casi a diario, este lugar, del que había hecho su segunda casa. Preocupa la idea de gente útil, como Teodoro, que a los 60 años era sin duda cuando se sentía más seguro de sí mismo, de lo que hacía, de lo que quería... tenía mucho para dar... reflexionan sus ami-

gos- especialmente en este tipo de organizaciones, donde se necesita el empuje de la gente joven, pero también se necesita la experiencia, los ejemplos y la templanza de la gente mayor" Seguramente Don Teodoro Eichmann era conciente de esto. Quizás fue parte de lo que pensó el 17 de diciembre en que compartió la cotidianeidad de la cooperativa por última vez, o cuando con paso dificultoso, más pausado que de costumbre entro en la Gerencia y a solas se tomó

su tiempo para recorrer con la mirada centímetro a centímetro la oficina. Es posible que estuviera recordando parte de su vida sintetizada en ese lugar de diligencia... o quizá estaba despidiéndose de tantos recuerdos...

Se ha ido físicamente, pero nos dejó la tremenda responsabilidad de tomar su ejemplo y seguir construyendo una comunidad solidaria como la que él quería...

JJ. colaboración para el Pregon

C.A.U.R.

(Ferretería)

ALBA Pinturas ALBA

- LATEX INTERIOR x 4 Lts. \$10.00-
- BARNIZ x 1 Lt. \$ 4,20.-
- PINTURAS SINTETICAS x 1 Lt. \$ 5,90.-
- (ALCANTARA Y SORBALOC)
- MANGUERAS para.riego (el metro) \$0,45.-

C.A.U.R.

BELGRANO Y AVELLANEDA
GRAL RAMIREZ
Tel. 043- 901510/514

"Pregon"

Semanario de Información Regional

Fundado el 21 de agosto de 1964.
Reg. Nac. de Autor N° 153872

Directores: José C. Kornschuh - José L. Brumatti
Consejo de Redaccion: Rodolfo M. Parente
Juan A. Colobig.

Administración: S Fonseca 176 - Ramirez
Irigoyen N° 629 - Diamante (Entre Rios)

Tecniagro LOS CARDOS S.R.L.

Pulverizaciones Aéreas - Trabajos Garantizados

PRODUCTOS AGROQUIMICOS
PLANES DE PAGO VALOR CEREAL

Avda San Martín 168 - Tel. 901171 - Gral Ramirez



Para su bienestar tome:

DEUTSCHE WUNDERARZNEI
elaborado por LAREBO
Industria Argentina

RAMIREZ

EL SUEÑO DE LA VIVIENDA PROPIA

El Gobierno del Pueblo de Entre Ríos y la Confederación Gral. del Trabajo (C.G.T.) tienen en marcha un ambicioso proyecto de brindar la posibilidad a 5000 familias entrerrianas de acceder dignamente a su propia casa. El programa comprende la entrega de 1000 viviendas anuales durante un período de 5 años en 16 localidades de la Provincia, financiadas a largo plazo, el terreno, completamiento por

mejoras y pago de la vivienda base.

En nuestra ciudad el proyecto está en marcha, se están construyendo un total de 60 viviendas en el Barrio Evita. La obra la está llevando a cabo la Empresa del Ing. Tulio Martínez de la ciudad de Paraná. En un principio el inicio de esta obra estaba fijado para el mes de junio de 1992, pero se vió trabada porque la empresa quería un mayor pre-

supuesto por el aumento de los materiales de construcción.

Este proyecto cuenta de 4 planes, nuestra ciudad está dentro del plan A, éste es el más completo. Entre otras cosas las viviendas contarán con: Pisos de alfombra con zócalos de madera en dormitorios, instalación bidet y resto de artefactos de color completo, cocina 3 hornallas y horno, calefón de gas 12 lts. capacidad, portero eléctrico, instalación cañería para teléfonos y antena de televisión, mueble de cocina bajo mesada completo, alacena de cocina sobre mesada. Por fuera la vivienda será de tipo

chalet con tejas.

Los adjudicatarios están pagando las cuotas de mejoramiento desde el 1 de enero de 1992 por el término de 5 años y una vez que estén habitando estas viviendas se le suma las cuotas del IAPV más la cuota aguinaldo del mes de julio y diciembre. A continuación detallamos los 60 adjudicatarios que accedieron a estas viviendas, aclarando que puede haber algún cambio en caso de que algunos de ellos no pueda seguir abonando la cuota y deba renunciar al este plan; ellos son: Alba Norberto; Bernhardt María; Bill Omar; Bisheimer Carlos; Bisheimer Gladis; Boerio Carlos; Borgert Alicia; Borgert Fernanda; Brichkann Edgardo; Chaparro Darío; Clauser Oscar; Dalinger Ermelinda; Dieci Sergio; Dietz Raúl; Dubner Elena; Erhardt

Norberto; Eseyza María; Fuchs Jorge; Fuchs Noemí; Gassmann Daniel; Gassmann Silvia; Gelroth Graciela; Gimenez Patricia; Goette Jorge; Gorosito Alicia; Graf Darío; Herman Edgardo; Hetze Sergio; Hoffmann Griselda; Hoffmann José; Kamlosky Liliana; Kapobel Samuel; Ledezma Nelson; Mendez Teófilo; Muller Mabel; Muller Teresa; Neumayer Viviana; Pauli Benjamín; Peñalba Manuel; Prinsich Emilio; Quiñones Horacio; Reh Carlos; Reynoso Ernesto; Riffel Nestor; López Rubén; Ríos Juan; Ruff Zulma; Schenhals Orlando; Schmidt Fabián; Schmidt Victor; Ibars Lucio; Sione Edgardo; Urich César; Vera Ceferino; Vera Justo; Vitali Ricardo; Waigand Lis; Waigandt Angélica; Zapata Sergio.

COMUNICADO DE PRENSA

La Municipalidad de Gral. Ramírez informa a los Jubilados y Pensionados de la provincia, que por Decreto del Poder Ejecutivo Provincial, se ha fijado para el día 27 de enero de 1993 las elecciones para designar un representante de la clase pasiva a la Caja de Jubilaciones y Pensiones de la Provincia.

El acto eleccionario se llevará a cabo el día miércoles 27 de enero en las instalaciones de la Casa Municipal de la Cultura desde las 8,00 hasta las 18,00 horas.

Suscribase a

PREGON

...su semanario.

María Fernanda Goette

Licenciada en nutrición - Tratamientos especializados - Planes alimentarios para niños obesos - Obesidad resistente - Diabetes - Tratamiento de gastritis - Hipertensión - Deportistas: pre y post-competencia - Planes alimentarios para cada tipo de deportes.

Martes y jueves a partir de las 8³⁰ Hs.
SANATORIO EVANGELICO RAMIREZ

v/16/1

Celio Daniel Guibert Y CIA. S.A.



AGENCIA

Combustibles - Lubricantes y Especialidades

PRECIOS SIN COMPETENCIA - TARJETAS
GAS-OIL: ENTREGA A GRANEL SIN CARGO
DASSO e IRIGOYEN - DIAMANTE
Tel. 981399

PROFESIONALES

NELIDA M. DE KORNSCHUH
PSICOLOGA CLINICA Y EDUCACIONAL
SOLICITAR TURNO - TEL. 901079
Gral Ramírez (E. Ríos)

FARMACIA "SAN ROQUE"

ANEXO PERFUMERIA
DE JORGE ERHARDT Y NORMA A. DE ERHARDT
Farmacéutico Nacional
San Martín 237 - Tel. 90-1969. Ramírez.

GRACIELA ALICIA FOLMER
ABOGADA

Asuntos Civiles - comerciales - Sucesiones - Jubilaciones y Pensiones

Fonseca 50 - 3164 - Gral. Ramírez (E. Ríos)

DR. ELIO EDMUNDO HERGERT
ESCRIBANO PUBLICO NACIONAL
Titular Reg. Notarial N° 12

Sarmiento 27 - Gral. Ramirez
Tel. 901052 - Ex Exc. Mulone

JOSE L. BRUMATTI
Escribano

San Martín 363 - Tel. 90-1190 - Gral. Ramírez

LUCIO G. IBARS
Agrimensor
MENSURAS - SUBDIVISIONES
AMOJONAMIENTOS

Antártida Argentina 191 - Gral. Ramírez.

ESTUDIO JURIDICO CHEMEZ
Dres. NALLIB A. CHEMEZ Y CARLOS A. CHEMEZ.
Abogados

Atienden los días jueves de 9 a 12 hs.
En SAN MARTIN N° 124 - Gral Ramirez
EVA PERON N° 560 - Tel. 981182 - DIAMANTE.

DRA. CARMEN MANSILLA
ODONTOLOGA

Atención Niños - Adultos
Prótesis fijas - removibles
Turnos especiales.
Atención: Mañana - Tarde.

25 de Mayo 224 - Cerca de la Terminal.
Gral. Ramirez

PLAN SOCIAL O CAMPAÑA ELECTORALISTA?

Según sondeos realizados en la población de Capital Federal y Gran Buenos Aires, sobre el plan social anunciado por el Presidente Carlos Saúl Menem, no resultó demasiado auspiciosa para el gobierno, según la consultora Heriberto Murano y Asociados.

Más de la mitad de los encuestados opina que el plan es electoralista y que no contribuirá a mejorar la situación de los más pobres.

La encuesta fue realizada sobre la base de 400 casos encuestados.

¿Considera usted que el Plan Social es electoralista?

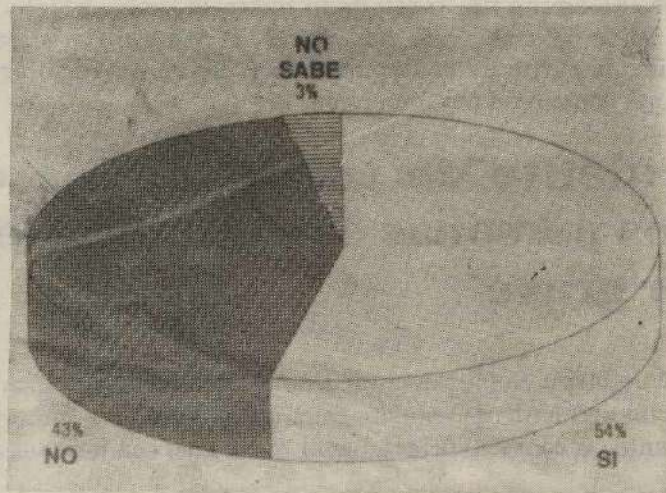

Encuesta Heriberto Murano

RAMIREZ

Cuanto ganan nuestros funcionarios y empleados municipales?

De acuerdo a una escala de remuneración de Agosto de 1992 que Pregón tuvo oportunidad de analizar y que según se nos informa no ha tenido modificación los sueldos son los siguientes:

Presidente Municipal: \$3064,33; secretario

municipal \$2018,69; Presidente Concejo Deliberante: \$1261,51; Concejales: \$576,69; La Categoría 1: \$698,08; Categoría 2: \$593,24; Categoría 3: \$509,96; Categoría 4: \$460,64; Categoría 5: 417,79; Categoría 6: \$360,08; Categoría 7: \$ 329,28; Categoría 8: \$ 298,23;

Categoría 9: \$280,74; Categoría 10: \$263,26. A estos valores de las 10 Categorías se debe agregar según corresponde los siguientes adicionales; presentismo \$41,73; título básico \$16,67, y título secundario \$29,17; título universitario \$41,67.

HORARIOS DE COLECTIVOS

Empresa San Jose

- De Ramírez a Paraná:

Salidas: 4,35- 6,40(xx)- 13,10(xx)- 15,15- 17,05- 21,50

Llegada: 6,25- 7,55- 11,10- 13,40- 17,45- 20,40

- A Concepción del Uruguay:

Salidas: 6,29- 13,40- 20,40

Llegada: 4,35- 17,05- 21,45

- A Gualaguay:

Salida: 7,55

Llegada: 15,15

- A Nogoyá:

Salida: 17,45(xx)

Llegada: 6,40

xxx No sale los días domingos y feriados.

xx No sale dos días domingos.

Empresa "TATA"

- A Paraná: 6,00

- A Buenos Aires:

23,05

Empresa

"El Indio"

- A Diamante: 6,00-

11,20(XXX)- 18,00

SATISFACE A LA CAR DE CONINAGRO UNA GESTION REFERIDA A UN IMPUESTO

La Comisión Asesora Regional de Entre Ríos de Coninagro señaló su satisfacción por la respuesta hallada ante las gestiones que desarrolló con relación al impuesto al cheque en el orden provincial.

En tal sentido, hizo conocer copia de una nota que envió al Secretario de Hacienda, Cont. José Luis Gea Sanchez, en la que le manifiesta su reconocimiento por la "buena predisposición" encontrada al plantear sus reclamos a dicho funcionario.

La entidad expresa que logró en tal aspecto "resultados satisfactorios en cuanto a la disminución de dicho impuesto para los productores y entidades vinculadas al agro, cuando no su ejecución directamente"

En la nota señala que cuando encontramos comprensión para los intereses que defendemos es deber insoslayable el testimoniarlo en aras de la relación correcta que debe existir entre gobernantes y gobernados"

El Movimiento para la Democracia Social de Entre Ríos convoca a todos los radicales a hallar coincidencias para oponerse al modelo menemista en la Provincia.

En la Reunión de la Mesa ejecutiva del MO.DE. SO realizada el 4 de enero se emitió una declaración convocando a todos los radicales entrerrianos a la búsqueda de coincidencias para lograr la unidad del radicalismo provincial con miras al triunfo de 1993, y la recuperación del gobierno provincial en 1995.

La declaración enumera algunos puntos básicos que enumera el MO.DE.SO para lograr esas coincidencias.

Oposición firme y clara a las políticas que lleva adelante el gobierno nacional, aceptadas sumisamente por el gobernador Moine, perjudicado a Entre Ríos esencialmente, y sus consecuencias inmediatas; cesantías de empleados, atrasos en el pago de

sueldos, cierre de servicios ferroviarios, rutas en continuo deterioro, peajes altos, quiebras de economías regionales y de la producción agroindustrial de nuestra provincia.

Elaboración de una propuesta conjunta del radicalismo para el crecimiento productivo de la provincia.

Reforma del estado provincial haciendolo eficiente y dinámico en sus funciones de impulsor del crecimiento, evitando despidos masivos que solo tiende a aumentar la marginación.

Dinamizar las estructuras partidarias en una actitud abierta y convocante al conjunto de los sectores sociales entrerrianos, productores, trabajadores, profesio-

nales, amas de casa, jubilados, estudiantes, jóvenes, etc; que prepare a quienes pensamos de manera similar a confluír en un gobierno de amplia convocatoria y base social, para movilizar al millón de entrerrianos en la búsqueda del crecimiento económico, social y cultural.

Estos son solo algunos de los puntos básicos, continua la declaración del MO.DE.SO podrán ser enriquecidos en la búsqueda de coincidencias que permitan la elaboración de estrategias y listas conjuntas, para recuperar la mayoría en la provincia en 1993 y volver al gobierno provincial en 1995.

Juan Enrique Ghiano
Secretario de Prensa
MO.DE.SO

FORMOSA: Petróleo en una zona litigiosa

Sigue sin reestablecerse el trazado del límite definitivo entre Formosa y Salta. Ambas provincias disputan una región de 425.000 hectáreas por los problemas creados con la traza de la línea que se encargó al geógrafo Mariano Barilark, luego de sancionarse la ley Nacional 1532 llamada de creación y demarcación de los territorios nacionales.

La mencionada norma, nunca derogada, sostiene que el límite entre Formosa y Salta será una línea que partiendo de la Frontera con Bolivia llegará al río Bermejo pasando por Fuerte Belgrano. Consultando cualquier mapa argentino puede verse que Formosa limita con Bolivia, ya que Barilari la trazó mucho más allá, es decir hacia el este.

En la región en disputa -que actualmente Salta ocupa en plenitud- el entonces territorio Nacional Formosa llegó a tener escuela, comisaría, Registro Rivil y otras elementos institu-

cionales que reflejaban en los hechos su jurisdicción. La zona es rica en Petróleo y Bosques Naturales, además de estar bañada por el Río Pilcomayo. Cuando Formosa fue elevada a provincia en 1955 por la ley 14.408 con los límites de la ley 1532, muchos años después del error de Barilari, ningún representante salteño al Parlamento nacional cuestionó esta virtual ratificación del límite jurídico.

El gobierno de Facto 1966/73 dispuso ordenar los problemas limítrofes de las provincias y en este tema ratificó la ley 17.324 la "Línea Barilari". Sin embargo, en 1991 Formosa insistió y obtuvo que la Comisión de Asuntos Constitucionales de la

Cámara de Diputados de la Nación declarara que el pleito del límites sigue abierto y necesita urgente trámite parlamentario. Salta reaccionó de inmediato aduciendo que el límite actual es cosa juzgada y oponiéndose a toda modificación.

La cuestión queda planteada de la siguiente manera: la ley 1532 está vigente; la "Línea Barilari" no le respeta en lo que hace al límite con Salta pues esta norma dice que el trazado debe partir de la frontera con Bolivia y finalmente el decreto ley 17324 del gobierno de facto le otorga a Salta la zona en litigio sin derogar la ley 1532. En suma una madeja jurídico política muy difícil de desatar.

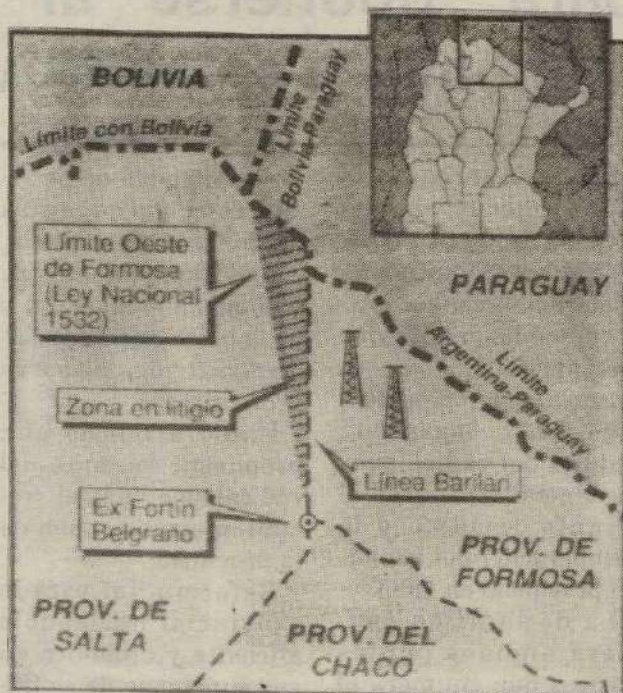

CLASIFICADOS

VENDO

Pick-Up Peugeot 504
Gasolera, modelo 1985, caja de 5 velocidades, con cúpula. Estado general muy buena. Tratar: Berutti 194.
Tel. 901326
Gral. Ramírez

-Vendo-

15 Has.
Sobre ruta Asfalto.
Inmobiliaria Ramírez
Fonseca 176 - Ramírez

DISPONGO DE CASAS PARA LA VENTA

Buenos Precios
Inmobiliaria Ramírez
Fonseca 176 - Ramírez

-Vendo-

TERRENOS

Económicos muy bien ubicados.
Tratar Esc. BRUMATTI

VENDO

40 Has a 500m
RUTA ASFALTO
Exc. mejoras. Tratar
Antártida Inmobiliaria 246.
Tel. 901157 - Ramírez

SE OFRECE

Magdalena Retamar de

Scipione se ofrece para cuidados de enfermos o ancianos a domicilio. Tratar Prolongación calle Libertad, cerca Matadero.

COMPRE Y PUBLICITE EN

PREGON

SU SEMANARIO

DIAMANTE

COMUNICADO POLICIAL: OTRO FIN DE SEMANA CON HECHOS LAMENTABLES

Este fin de semana pasado ocurrió un hecho que produce angustia en una comunidad.

Por causas que se tratan de establecer el joven Gualberto Gustavo Centurion, de 17 años de edad, domiciliado en Dos Cristobal 2º, pereció ahogado en el paraje conocido como "Salto de Ander-Egg", en horas de la tarde del día de la víspera.

Rescatado de las aguas fue trasladado hasta la morgue del Sanatorio Adventista del Plata, ubicado en Villa Libertador San Martín, tomando intervención el médico de turno de la Repartición Policial, quien informo que la muerte se produjo por asfixia por inmersión.

Un accidente de tránsito deja como saldo dos personas con lesiones de carácter grave

Personal de la Jefatura Departamental Diamante, investiga las causas y circunstancias de un accidente de tránsito ocurrido este fin de semana pasado en este Departamento, a consecuencia del cual resultaron con lesiones graves sus conductores.

Este episodio se registró aproximadamente a la hora 20,20 del día viernes en la Ruta Provincial N° 11 a la altura del kilómetro 21, cuando el señor Darío Alberto Doyle, soltero, de 32 años de edad, domiciliado en Blas Parera 3300, Barrio Las Flores, prov. de Santa Fé, que conducía una moto BMW 900 desde Santa Fé a la ciudad de Diamante y colisionó con una bicicleta que era conducida por el señor Toribio Argentino Alem, argentino, casado, de 64 años de edad, domiciliado en Aldea Brasilera.

Como consecuencia del fuerte impacto quedaron con lesiones ambos conductores, siendo trasladados hasta el Hospital 25 de Mayo de esta ciudad el Señor Alem, en tanto que Doyle, a su similar de San Martín de la ciudad de Paraná, presentando quebraduras de consideración.

A LOS ENTERRIANOS A LOS AFILIADOS DEL I.O.S.P.E.R

Ante la situación planteada entre el IOSPER y la FEMER en lo relacionado a la falta reiterada de pago de los honorarios médicos y la falta de una repuesta concreta por parte del Sr. Delegado José P. Esquivel en lo referente a fecha y forma de pago, es que la Federación Médica de Entre Ríos resuelve:

- 1) Intimar por el plazo de 15 días el pago total de la deuda.
- 2) Continuar atendiendo a los afiliados naturales del IOSPER, por reintegro según Arancel IOSPER a partir del día lunes 18/01/93
- 3) Convocar a una reunión de Prestadores de Salud; Asociación de Clínicas y Sanatorios, Colegio de Bioquímicos, Colegio de Odontólogos y demás profesionales del Arte de Curar.
- 4) Efectuar Reuniones Informativas en los Círculos para esclarecimiento de la población médica.

Federación Médica de Entre Ríos - Círculo Médico de Paraná - Círculo Médico de La Paz - Círculo Médico de Victoria - Círculo Médico de Nogoyá - Círculo Médico de Feliciano - Colegio Médico de Gualaguaychú - Colegio Médico de Colon - Colegio Médico de Gualaguay - Colegio Médico de Federal - Colegio Médico de Rosario del Tala - Colegio Médico de Villaguay - Asociación Médica de Concordia - Asociación Médica de Diamante - Círculo Médico de Federación.

Dr. Roberto R. Garramuño
(Presidente)

Dr. Angel G. Cumpián
(Secretario)

Diamante (E. R.), Enero 12 de 1993.

Suplemento

Nosotras y el Hogar

CLAVES PARA VIVIR MEJOR POTENCIE SU AUTOESTIMA



En este número
BULIMIA Y ANOREXIA
Enfermedades que
aquejan a la
juventud de hoy

Desordenes de la alimentación

Males de la sociedad moderna

La escena se repite una y otra vez en distintos ámbitos. María, Andrea, soledad o Juan Manuel son jóvenes que se anima por fin a sacar a la luz su problema. Para algunos **bulimia**, para otros **anorexia**. Ambas son manifestaciones de desórdenes de la conducta alimentaria.

La difusión que cobraron estas enfermedades en los medios de comunicación fue el punto de partida para comenzar a transitar el camino de solución a un viejo problema que cada día suma nuevos nombres a la lista de quienes lo padecen. En estos tiempos, la frecuencia de aparición de ambas enfermedades es progresiva, y se las considerará una de las grandes preocupaciones de la salud pública en sociedad moderna.



CONSECUENCIAS

Algunas de las posibles consecuencias de la **bulimia** y la **anorexia nerviosa** son:

- * Disminución del ritmo cardíaco.
- * Trastornos dentarios.
- * Úlcera de estómago y/o esofagitis.
- * Piel seca
- * Baja temperatura corporal
- * Enorme repercusión familiar
- * Depresión
- * Dependencia psicológica
- * Sensación de ineffectividad
- * Bajo rendimiento
- * Aislamiento
- * Poco o ningún interés por el cuerpo o la comida.
- * Trastornos en la concentración de potasio en la sangre, lo que produce debilidad y hasta la muerte por paro cardíaco.



¿QUE ES LA ANOREXIA NERVIOSA?

En forma simple, la anorexia nerviosa consiste en dejar de comer por voluntad propia, aún disponiendo de abundantes alimentos. Al ingerir menos de lo necesario para mantenerse, la persona pierde de peso progresivamente camina hacia la desnutrición.

Completa el cuadro un intenso temor a engordar -que no disminuye ante la pérdida de kilos, una obsesión por el peso y la comida -al punto de convertirse en único pensamiento-, alteraciones del esquema corporal acompañadas de una sensación de estar gordo aún en la extrema delgadez, rechazo a mantener un peso mínimo normal para la edad y la estatura, conductas purgatorias, ausencia de menstruaciones, constipación, caída del cabello, hiperactividad, pulso lento, crecimiento de vello fino en el cuerpo e intolerancia al frío.

En un principio las anoréxicas tienen un peso normal sin embargo comienzan a hacer dieta porque se sienten gordas o porque alguien dijo, al pasar "tenés un kilito de más, no? La preocupación por el peso no es un hecho aislado, sino que se produce, en la mayoría de los casos, cuando la persona enfrenta en su vida situaciones nuevas relacionadas fundamentalmente con el afecto y la sexualidad.

¿QUE ES LA BULIMIA NERVIOSA?

La característica principal de la bulimia es la irresistible tentación de comer sin detenerse grandes porciones de alimentos, especialmente dulces o ricos en calorías. Ante el temor a engordar, los "atracones" son seguidos por vómitos, abuso de laxantes o ayunos rigurosos, que devienen en alteraciones del esquema corporal, trastornos menstruales y aumentos-descensos de peso bruscos.

La bulimia nerviosa aparece en las chicas a edad temprana y es más común en los hogares de mayor poder adquisitivo. En general las personas que la padecen manifiestan poca distorsión de su esquema corporal, aunque experimenta un fuerte deseo de adelgazar y una marcada tendencia a sobreestimar las medidas corporales.

Cabe señalar que hacer dietas rigurosas o ayunos prolongados aumenta la urgencia por comer. Así, cuanto más fuerte es el intento por mantener la ingesta bajo control, mayor es el riesgo de descontrolarse y caer en el extremo, es decir, "atracarse". El intento de adelgazamiento no natural tiene serios efectos sobre la conducta. Por ello es frecuente que quien lleva adelante un régimen exagerado se muestra irritable, evite contactos sociales por miedo a comer, se recluya, pierda el deseo sexual, desarrolle una especie de obsesión por la comida, se desconcentre y padezca diversas alteraciones físicas, que pueden mejorar cuando la conducta alimentaria es equilibrada nuevamente.

El ciclo dieta-comer en exceso-purga se mantiene solo. En este sentido, la purga se vuelve un método para obtener de nuevo control después de haber comido sin exceso. Así se transforma un automatismo, a tal punto que algunas chicas llegan a comer para poder vomitar. Este proceso ocasiona severas dificultades en el organismo y tiene el agravante de ser una carga económica.

cada, use agua fría y coloque el traje de baño dentro de una funda de almohada para protegerlo del movimiento de las aspas.

Aunque lave el traje de baño en la lavadora, no se le ocurra ponerlo luego en la secadora. Los materiales elásticos de que se componen se dañan y hasta se derriten con las altas temperaturas.

Cuando tenga el traje de baño puesto no se recueste a superficies ásperas para no engancharlo.

LOS CUIDADOS DEL TRAJE DEL BAÑO

Lave el traje inmediatamente después de usarlo. Si no puede lavar a conciencia en ese momento, por lo menos enjuáguelo con agua fría.

Trate de no poner su malla en la lavadora de ropa. Lo ideal es lavarla a mano con un jabón suave y agua fría. Si por algún motivo utiliza la lavadora, gradúela en el ciclo de ropa deli-



"La Aldea" TU LUGAR



"La Aldea" y su sugerencia nueva y fresca para este verano

COCINA

UNOS MELOCOTONES FUERA DE SERIE

EN ALMIBAR



Un postre riquísimo que "se prepara solo"...

¡No tiene que saber absolutamente nada de cocina para hacerlo! Y lo que necesita es muy poco: sólo algunos melocotones o duraznos bien maduros, azúcar y agua.

Vea la receta; paso a paso:

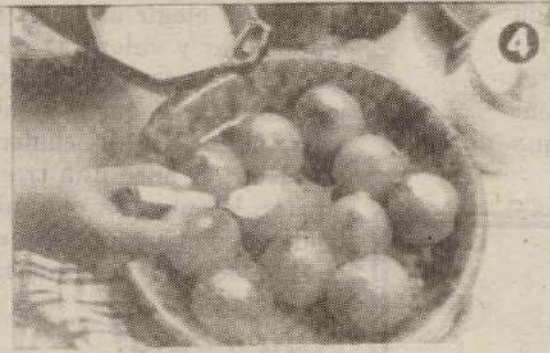
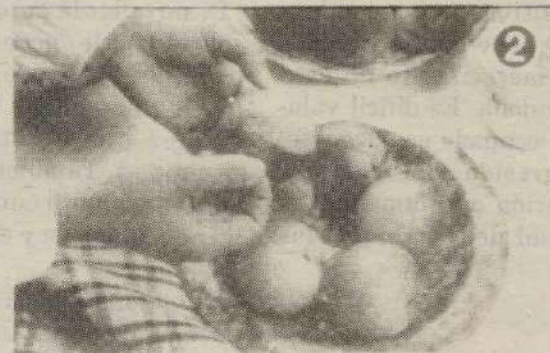
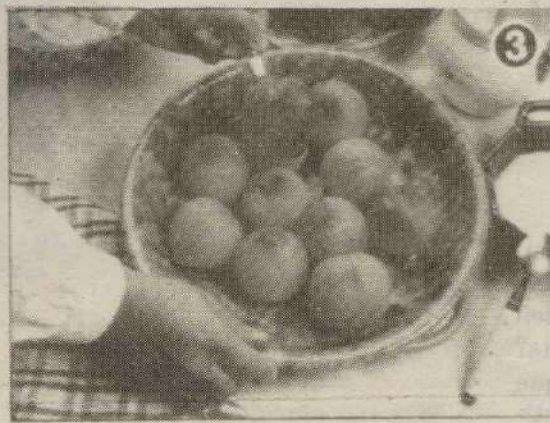
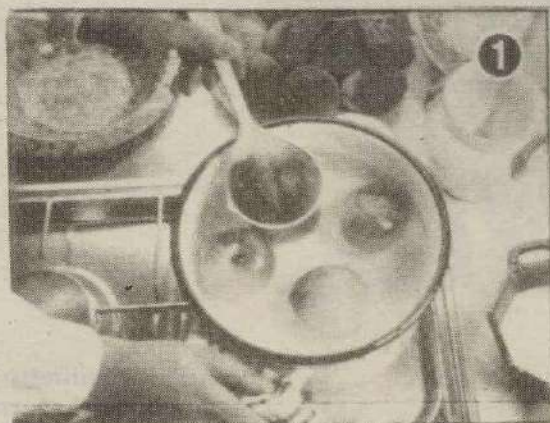

1- Ponga a calentar agua en una olla. Agregue los melocotones o duraznos y hiérvalos por unos 5 minutos o hasta que estén suaves.

2- Tome entonces los melocotones uno a uno, y tire de la cáscara con las manos para que se desprenda de la pulpa. Si los melocotones no están bien maduros, le será más difícil, sacarles la cáscara de esta forma.

3- Vaya dejando caer los melocotones enteros, ya pelados, en un recipiente de cerámica o de cristal, de manera que queden uno junto al otro.

4- Enseguida que termine de pelar los melocotones, espolvoree sobre cada uno 1 cucharadita de azúcar.

5- Póngale una tapa al recipiente, y deje que los melocotones se refresquen a temperatura ambiente.

Al cabo de un tiempo, los melocotones habrán soltado un abundante jugo de color rosa y de exquisito sabor. Transfíralos ahora a una dulcera, añadiendo también todo el jugo, y refrigere hasta que llegue la hora de servir. Sirvalos en copas de postre individuales, bien fríos y con bastante sirope rosado

El almíbar rosado que sueltan los melocotones, además de tener un sabor delicioso, le da al plato un toque fino y decorativo

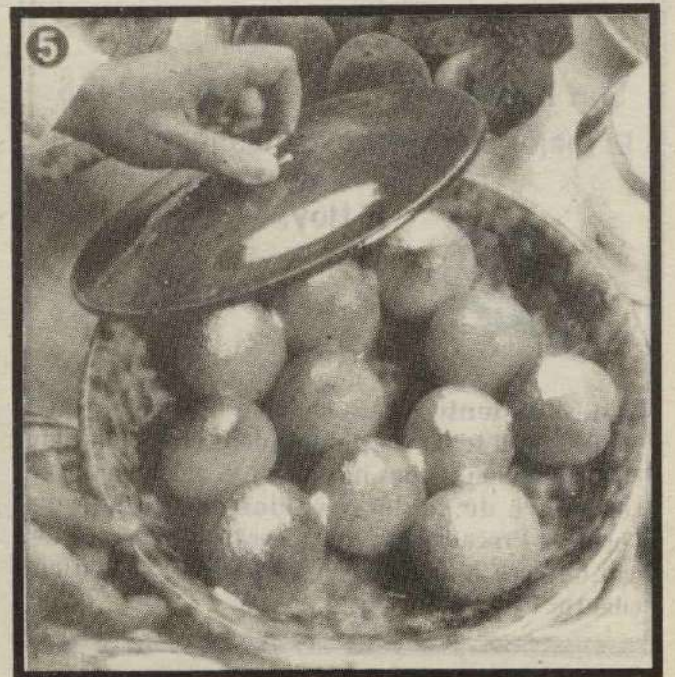

Claves para el bienestar

Potencie su autoestima



Siento respeto y confianza por mi mismo? Valoro quién soy y las capacidades que tengo para actuar con responsabilidad frente a los demás? Estas son algunas de las cuestiones que aparecen cuando hablamos de autoestima.

El modo como nos sentimos respecto de nosotros mismos nos afecta en todos los aspectos de la vida: en el trabajo, el amor, el sexo, las posibilidades que tenemos de progresar y la manera en que nos relacionamos con los otros.

Consejo de

**RODRIGUEZ
CONFORT**

San Antonio 9

Tel. 23478

El mejor uso y aprovechamiento de su electrodoméstico

Hoy:



La Plancha

Mantenimiento : Para su buen funcionamiento es necesario tener un mínimo de precauciones en su utilización, como por ejemplo evitar golpes, torcedura de cables y cuidar de la ficha de enchufe. Precauciones que a pesar de parecer que son de poca importancia a veces no se tienen en cuenta.

Vivir mejor

Para lograr una meta y conquistar el bienestar, es necesario elegir acciones positivas. entonces hay que actuar y valorarse como beneficiario de esas acciones. Si éste concepto de merecimiento no está presente, la búsqueda se abandona. Es difícil valorarse si uno está únicamente ocupado en juzgarse. Es decir, si ante una transgresión sólo existe la crítica, la culpa, la recriminación o el lamento, no podemos ver ni la continuidad del camino ni las posibilidades de modificación.

Alta o baja?

Podemos carecer de autoestima? No. Puede suceder que la tengamos alta o baja, es decir, que estemos bien con nosotros mismo o no, pero de hecho nadie carece totalmente de ella ni es incapaz de desarrollarla.

El elevar la autoestima contamos con una poderosa fuerza a favor de la vida. Es el "puedo", que a su vez da impulso a una nueva acción.

En contraposición, sentir que "debimos: y no hicimos" -por ejemplo, "debí haber hecho dieta y no la hice"- conlleva a una situación de baja autoestima.

El tema es, entonces, como mejorar esta situación. En primer lugar, debemos ser sinceros con nosotros mismos y no esquivar la responsabilidad, el hacernos cargo de aquello que nos propusimos. No darle la espalda a la realidad y, fundamentalmente, no abandonar el camino que empezamos a transitar, hasta concretar los objetivos que nos fijamos. Buscar soluciones y optar por las mejores, ponernos límites...

Una de las formas más adecuadas de lograrlo es trabajándolo en el contexto de un grupo. Conocerse, aceptarse e integrar las habilidades y las actitudes positivas y negativas refuerza la autoestima. La aceptación neutraliza la guerra con uno mismo y

pone de manifiesto la realidad a partir de la cual cambiar. Rechazarnos nos convierte en indefensos y nos desvaloriza.

Desarrollar la autoestima es empezar a ejercitar la convicción de "poder"; es pensar que llegar es posible. En este sentido, los cambios que se producen en la vida aumentan la confianza y el optimismo al tiempo que ayudan a alcanzar un estado de serenidad. También es valorarse, comprenderse y sentirse comprendido; es aprender a disfrutar, brindarse apoyo y estímulo para superarse y seguir adelante.

Es importante tener en cuenta que para facilitar el proceso de autoestima, hay que participar y dar lo que cada uno puede, no quedarse en una actitud de espera ante la vida y los demás.

Qué hacer?

Muchas veces nos planteamos llegar a la meta sin realizar demasiados esfuerzos, pero la realidad nos indica que para obtener cambios hay que ejercitarse día a día. Cómo? Por ejemplo, tomándonos unos minutos para observar una conducta determinada, aceptar que uno es el autor; evaluarla y armar una estrategia para modificarla.

En todo este proceso, hay que tener en cuenta que los errores son los peldaños de una escalera que conduce a una mayor autoestima. Además, la elección del cambio implica una etapa de riesgo y un nuevo aprendizaje para reflexionar, clarificarse, lograr respeto por la realidad, perseverar, cultivar la honestidad para con uno, abrirse a nuevos conocimientos, ver y corregir errores, y desarrollar interés por uno mismo y por los demás.

Debemos tener presente que cada uno traza el mapa de su propio camino. Por ende, puede lograr lo que se proponga. Sería importante también, aprender a valorarlo y cuidarlo

RAMIREZ

¿DEJAR HACER? ¿HASTA CUANDO?

Cuando en nuestro país se descartan las ideas que predominan hoy entre quienes detentan el poder y también entre los principales comunicadores sociales, cuando la realidad los ponga frente a la necesidad de poner límites a ese dejar

hacer, después de años de una experiencia intervencionista pero sin un objetivo claro sobre el rol que le cabe en una política global de crecimiento al sector campo y al sector industria; cuando llegue ese momento, que esperemos esté cerca,

habría que definir una política agraria con objetivos que permitan la expansión productiva del sector.

El campo argentino utiliza mano de obra familiar y a su frente están los propios dueños, con un parque de maquinarias

envejecido, debatiéndose en medio de un proceso que no reconoce términos medios, o produce grandes concentraciones o tiende al minifundio, y ambos actúan como causa principal de expulsión de la familia agraria.

Sería deseable que quienes viven enrostrando los ejemplos de los países desarrollados no tomen aspectos paricales de su política y más aún sepan

analizar aquellos aspectos que la experiencia les aconsejo desechar.

Este problema se debe resolver no sólo por los productores sino por el bien de toda la nación. Necesitamos definir una política agraria que permita la expansión productiva dejando que los responsables de cada establecimiento decidan qué, cómo y cuándo producir, sin

interferencias del gobierno y sin subsidios, pero teniendo a su disposición insumos nuevos, renovados, maquinarias y herramientas variadas y baratas, información lógica y de mercado, crédito agrario genuino con plazos y con tasas de interés que se adecúen a los tiempos y sobre todo una política impositiva que estimule la producción, la productividad y la posibilidad de exportar.

PREMIO ALPI 1993

De acuerdo con lo resuelto por el Jurado del PREMIO ALPI 1993, resultaron elegidos los siguientes discapacitados: Horacio Bascioni, Amalia Bohun, María Elena Coronel, Luis De Filippo, Carlos Gil, Laura Llabres, Atilio Mitta, Aldo Monti, Sergio Paschini y María del Carmen Solano, quienes recibirán medalla de plata; María Ana D'Harcourt, Noemí I.

Giammarino y Liliana Zelikson, a quienes se le entregará Mención.

Todos ellos recibirán este estímulo por haberse destacado, por su esfuerzo de superación física en la sociedad.

Los Premios serán entregados el 23 de marzo de 1993, en el Hotel Libertador, Av. Córdoba y Maipú en la Capital Federal.

INVITACION DE LA CONGREGACION EVANGELICA

La Congregación Evangélica de General Ramírez invita a participar del Culto de Confirmación a realizarse éste Domingo 24 de Enero a las 9 hs. en las instalaciones de su templo en República de Entre Ríos 445.

Ese día confirmarán su fé cristiana 58 jóvenes que realizarán su promesa y compartirán la Santa Cena con sus padres, padrinos y miembros de la Congregación.

Este grupo de confirmados a participado de un cursillo de capacitación durante el año pasado y en las últimas tres semanas en forma intensiva. El sábado 23 de enero han de dar testimonio de las enseñanzas recibidas ante la congregación y como forma de evaluación de lo que cada uno a aprendido y rereflexionado.

Los jóvenes confirmados son: Vilma Diel - Claudia Schneider - Evangelina Zeballos - Mónica Kretzer - Gabriela Bierig -

Estela Erbes - Flavia Pamberger - Viviana Kunther - Lorena fuchs - Yanina Brandt - Betiana Ladner - Nora Schmidt - Viviana Kretzer - Maricel Graff - Viviana Waigandt - Mariela Huber - Daniela Erhardt - Sandra Schmf - Evelyn Reh - Haydeé Krenz - Fabiana Holstein - Silvana Klein - Evangelina Spengler - Mónica Heffel - Natalia Herrmann - Carolina Gianotti - Jezabel Wollert - Romina Riffel - Yanina Schanzenbach - Yanina Foes - Celia Wiesner - Nancy Gross - Vanina Binder - Eugenia Eichmann - Lorena Bast - Graciela Gross - María Eugenia Borgert - Lisandro Herbel - Milton Rusch - Diego Heffel - Javier Müller - Gabriel Sinner - Germán Herbel - Ricardo Alberto Schmunck - Gustavo Schenk - César Müller - German Waigandt - adolfo Kretzer - Walter Gross - Walter Schild - Arnoldo Schidt - Ariel Ruff - Lothar Stieben - Edgardo Schreiner - Ezequiel Erbes - Victor Graff - Waldemar Weiss y Mario Hergert.

Rumbo al Centenario

Continuando con la crónica referida a la escuela N° 13 "Blanco Encalada" en la edición N° 1428 de este semanario dijimos que sus inicios fueron en dos solares prestados para su funcionamiento.

Nos ubicamos en el año 1892 - 1893. De esa época no quedaron archivos, recién a partir del año 1918 cuando la escuela, ya llevaba años, personal de la misma confeccionó una guía donde constan los nombres del personal directivo y docente.

En el año 1918 nos encontramos con: Teresa M. de Del Agüero, que además de maestra del 1° A, era la Directora. Las maestras

eran: Oris Graciana (1° B); Molini Eudolda (1° Superior); Minaglia María Palmira (2° Grado); Dashevsky Sara (3° y 4° Grado); Cartas Julia Angélica (3° y 4° Grado).

En el año 1919 sigue como directora la Sra. Teresa M. de del Agüero. Las maestras fueron: Faure Catalina Emilia (1° A); Oris Graciana (1° B); Molini Eudolda (1° Superior); Minaglia María Palmira (2°) y Dashevky Sara (3°).

Año 1920: Teresa M. de Del Agüero (4° y Directora); Biassoni Elena (1° A); Oris Graciana (1° B); Molini Eudolda (1° Superior); Minaglia Maria

Palmira (2°); Faure Catalina Emilia (3°).

Año 1921: Teresa M. de Del Agüero (Directora); Biassoni Elena (1° A); Oris Graciana (1° B); Molini Eudolda (1° Superior); salcerini Elena (2°), Rodriguez Ortíz Catalina (3°) y san Martín Mercedes (4°).

Año 1922: Teresa M. de Del Agüero (Directora); Biassoni Elena (1° A); Orsi Graciana (1° B); Molini Eudolda (1° Superior); Masramón, Dolores (2°); Rodriguez Ortíz Catalina (3°); San Martín Mercedes.

CONTINUARA...

Gremio Municipal Rifa Pro - Hogar de Tránsito

La Comisión Directiva del Sindicato de Trabajadores Municipales de General ramírez por este medio pone en conocimiento de sus afiliados y demás trabajadores de la actividad municipal que ha puesto en venta una rifa con el único propósito y fin de la concreción de un Hogar de Tránsito en la ciudad de Paraná para beneficios de sus afiliados.

El primer premio de esta rifa será un

ciclomotor 50 centímetros cúbicos; el segundo un TV color 14 pulgadas y luego habrá muchos premios más.

Su valor es de \$ 50 pudiéndose abonar en cinco cuotas de \$ 10.

El primer sorteo será en la última jugada de febrero de la lotería de Entre Ríos y el último sorteo en la jugada del mes de junio, según se informó.

El miércoles 13 de enero se ausentó de la localidad y por ende de sus funcionarios de administrador de la Sucursal Ramírez del Banco de la Nación argentina, el Sr. Alberto Domingo Ferrari quien estuvo entre nosotros durante casi cinco años, que se hubieran cumplido el próximo 15 de abril.

El tiempo de estadía en Ramírez lo convirtió en el segundo gerente con mayor tiempo en esta sucursal. El Sr. Ferrari fue trasladado a Pueblo

Ester, Pcia. de Santa fé y fue reemplazado por el Sr. Juan Panozzo que viene desde Córdoba. El

señor Panozzo es nacido en Chajarí y realizó sus estudios secundarios en la Escuela Alberdi.

Pedro D. Olivero

ART. PARA EL HOGAR

T.E. 043 - 981252

Sarmiento 433 - DIAMANTE-

Notas Sociales

RAMIREZ

NACIMIENTOS

* Matías Iván son los nombres impuestos al pequeño que desde el día 10 de enero alegre con sus llegada el hogar de los esposos Nestor Daniel Becker y Silvia Viviana Gassmann.

* El hogar de los esposos José Antonio Scrossopi y Patricia Irene Frank se ve alegrado con la llegada de Mariano José quien naciera el 12 de enero.

* Para alegría de los esposos Edgardo René Ramírez y Nora Cristina González nació su hija Irina Reneé el día 27 de diciembre.

* Nicolás Ezequiel nació el 14 de enero para felicidad del hogar de los esposos Horacio Carlos Bauer y Jorgelina andrea Tomsich.

* Al nombre de Ricardo responderá el pequeño que nació el 14 de enero colmado de felicidad el hogar de Ricardo Antonio Tessore y Graciela Celina Alba.

* Luciana María Belén llegó el 26 de diciembre para colmar de alegría el hogar de Justo Vicente Zapata y Liliana Isabel Medrano.

MATRIMONIOS

* El día 15 de enero contrajeron matrimonio Juan Carlos Schlotahuer y Griselda Mariana Wagner. actuaron como testigos de la ceremonia, Roberto Jorge Ziegler y Mirta Haydeé Helver.

* Contrajeron enlace el día 15 de enero Ramón Alcides Vera y

Liliana Andrea Blum. Fueron testigos Zulma Cristina vera y Néstor Fabián Blum.

* El día 15 de enero quedó formalizado el enlace matrimonial de Alberto Ernesto Shawb y Rosana Ester Mendoza. fueron testigos de la ceremonia

Marai Zunilda Scioli y Oscar Ismael Acosta.

* Contrajeron enlace el día 16 de enero Darío Esteban Ostorero y María Gabriela Alva. Actuaron como testigos firmando las actas correspondientes Abel Faustino Libralato y Ana María Nichea.

DIAMANTE

La Jefatura de policía Departamental Diamante, comunica a los propietarios de automotores, motos y ciclo motores que deberán respetar al máximo las normas de tránsito, principalmente las referidas a los límites de velocidad, ruidos molestos que perturban la tranquilidad en horas nocturnas.

Debido que se vienen

COMUNICADO POLICIAL

observando anomalías y con el objeto de mantener un ordenamiento en el tránsito dentro de la ciudad y lugares periféricos, se recomienda que circulen con precaución y respeten las indicaciones del personal Policial, que a partir de este fin de semana comenzará a implementar

operativos. Finalmente la Policía recuerda que conducir un vehículo, motos de alta cilindrada y/o ciclo motores, constituye más que un viaje placentero, una serie de responsabilidades para su conductor, ya que está en juego, no solo su vida, sino la de sus acompañantes y la de los demás usuarios de la vía pública.

DEFUNCIONES

CELESTINO STIEBEN

Falleció en Gral. Ramírez a la edad de 59 años el día 14 de enero. Sus restos fueron velados en sala de velatorio de Sargento Cabral y Urquiza y recibieron sepultura en el cementerio evangélico de nuestra ciudad.

Previo oficio religioso en la sala.

ATENCION SERVICIO FUNEBRE "DON PACHECO"

AGRADECIMIENTO

CELESTINO STIEBEN

Sus familiares expresan su sincero agradecimiento a las muestras de pesar recibidas y el acompañamiento en el doloroso trance con motivo de la pérdida del ser querido.

TEODORO EDMUNDO EICHMANN

Falleció en Isletas a la edad de 60 años el día 14 de enero. Sus restos fueron velados en sala de velatorio de Sargento Cabral 382 y recibieron sepultura en el cementerio Evangélico. Previo acto religioso en la sala

ATENCION EMPRESA "SANTA CATALINA"

AGRADECIMIENTO

Los familiares de Teodoro Eichmann agradecen a todos quienes se acercaron y nos acompañaron durante este tiempo de dolor por la enfermedad y la pérdida de nuestro ser querido. En especial deseamos testimoniar nuestro reconocimiento al personal de Sanatorio Evangélico de Gral. Ramírez y al Pastor Delcio Källstein.

Anuncio de las Parroquias

PARROQUIA SAGRADO CORAZON IGLESIA CATTOLICA GRAL. RAMIREZ

Sábados 9:30 hs. Escuela Sabática.
10:15 hs.: Culto
20 hs. Sociedad de Jóvenes

Sabado 23 de enero: 18 hs. misa en Isletas
20 hs. misa en la parroquia.
21:30 hs. casamiento de María de los Angeles Folmer con José Raúl Keller.
Domingo 24 de enero: Misas 8:20 y 20 hs. / 18:30 hs.: bautismo.
Desde el lunes 25 de enero: el Párroco estará de vacaciones hasta el 23 de febrero.

IGLESIA CRISTIANA "VIDA ETERNA"

Martes: 21 Hs. Reunión de Oración
Jueves: 21 hs. Estudio Bíblico
Sábado: 21 hs. Reunión general
Domingo: 10 hs. Escuela Dominical
20 hs. Reunión General.

IGLESIA EVANGELICA BAUTISTA

Sábado 20:30 hs.: reunión de jóvenes
Domingo 9:15 hs. Escuela Dominical
a0:30 hs. Culto

IGLESIA ADVENTISTA DEL SEPTIMO DIA

Martes 20:30 hs.: Culto de oración

CONGREGACION EVANGELICA DEL RIO DE LA PLATA

Programa para el mes de enero

23/1-Ramírez 19 hs. Exámen de confirmación.
24/1 - Ramírez 9 hs. Culto de Confirmación con Sta. Cena.

EN ALIMENTOS BALANCEADOS PARA...
Aves - Vacunos - Conejos - Porcinos

Nutri LAR

- MARCA LA DIFERENCIA -

Elabora:

LA AGRICOLA REGIONAL Coop. Ltda.
SAN MARTIN Y MORENO - TEL.: 951191 CRESPO
(E.R.)

"Si nos sentimos factores del progreso colectivo. si sabemos que dar no es regalar sino sembrar para una cosecha conjunta, y en la colectividad nos sentimos parte integrante e indivisible del conjunto, pero no factor preponderante y excluyente de otros aportes, si empeñamos nuestros esfuerzos en una tarea de constante superación y en la que colaboran con su presencia y su poder todas las fuerzas de la naturaleza, tendremos en vivo en nuestro interior el sentido espiritual de la cooperación".

POR UN MEJOR AÑO 1993

C.A.U.R.

RAMIREZ

Area de Deporte Municipal

El Polideportivo Municipal es el centro de las prácticas deportivas en la ciudad de General Ramírez y tiene a Roberto Buchamer como el encargado del área de deportes de la Municipalidad, con él, Pregón mantuvo un diálogo que nos permitió repasar lo realizado en el año 1992.

Buchamer lo califica como positivo, pues se han incrementado las disciplinas incorporando patín y artes marciales que se agregan al fútbol, básquet, volley, paddle, tenis, pelota paleta y

natación que ya tienen varios años de práctica.

Aprovecha para informar que el miércoles 13 de enero se llevó a cabo el primer torneo promocional del año en natación.

En basquet, todas las categorías intervinieron en la liga paranaense con una buena performance especialmente los elencos femeninos.

Con volley se jugaron las finales provinciales, interviniendo algunos jugadores como Mauricio Brumatti y Maximiliano Felkan en el campeonato

argentino.

En fútbol se participó en la liga diamantina llegando a jugar el entrerriano en dos categorías lo que habla del nivel avanzado.

Considera destacable no sólo los niveles alcanzados en algunas disciplinas sino también la activa participación de más de 800 chicos de ambos sexos.

Para este año 1993 señala que se seguirá con todas las Escuelas y participando en las ligas correspondientes, a las cuales se sumarán atletismo, aerobics y

gimnasia.

Buchamer resalta la importancia vital del apoyo municipal y del Presidente del Departamento Ejecutivo y de la Comisión de apoyo que por lo general son los padres de los chicos,

Finalmente aprovecha esta oportunidad para comunicarse con todos aquellos niños que quieran practicar deportes, que se dirijan al Polideportivo a la mesa de entrada para inscribirse en la disciplina de su agrado siendo el acceso libre y totalmente gratuito.

RAMIREZ

FINAL SUSPENDIDA

La lluvia torrencial caída el viernes por la noche sobre la costa del Uruguay malogró la final del Torneo Entrerriano de Fútbol Infantil en la categoría 1980, la cual se debía disputar el primer partido en Concepción del Uruguay el sábado 16 de enero y el segundo partido en el Polideportivo el lunes 18.

Hasta allí había viajado el equipo de Ramírez aprovechando la oportunidad para que los chicos disfruten de algunas horas de esparcimiento, pues se

hospedaban en el Camping Itapé, cedido por el municipio de aquella ciudad.

Debido a compromisos asumidos con anterioridad por parte del Club Gimnasia de Concepción del Uruguay, que debe viajar al extranjero en la presente semana, han quedado para el próximo mes de febrero la disputa de los dos partidos para definir este torneo que tiene como uno de sus protagonistas al equipo de la escuela Municipal de Fútbol.

RAMIREZ

MAS CANCHAS DE PADDLE

Paddle, para algunos deporte, para otros puede resultar simplemente un juego y un buen momento para divertirse con un grupo de amigos.

Lo cierto es que hoy en Ramírez contamos con nuevas canchas de paddle para jugar o practicarlo.

"BADEN PADDLE", son las canchas que el señor Angel Leonardo Saptucho a cosntruído en calle Libertador y Casero.

Estas nuevas instalaciones son 2 canchas, una habilitada desde el 15 de diciembre y la otra a habilitarse aproximadamente en 10 días.

Las canchas están construídas con un piso deportivo flexi, un piso especial para deportes y las dimensiones son las reglamentarias.

"Todavía queda mucho por hacer -nos comentaba el Sr. Santucho- se necesita construir baños con agua fría y caliente, que ya están en marcha, y un quincho para poder disfrutar de un asado con amigos".

Con respecto a futuros torneos se está pensando en comenzar con uno de 5ta. y 6ta. categoría y "quizás" un torneo femenino.

"Invertí en esto porque tenía ganas de hacer algo, no sólo para mí, sino que creo que todo lo que sirva para engrandecer y mejorar nuestra ciudad es importante realizarlo",

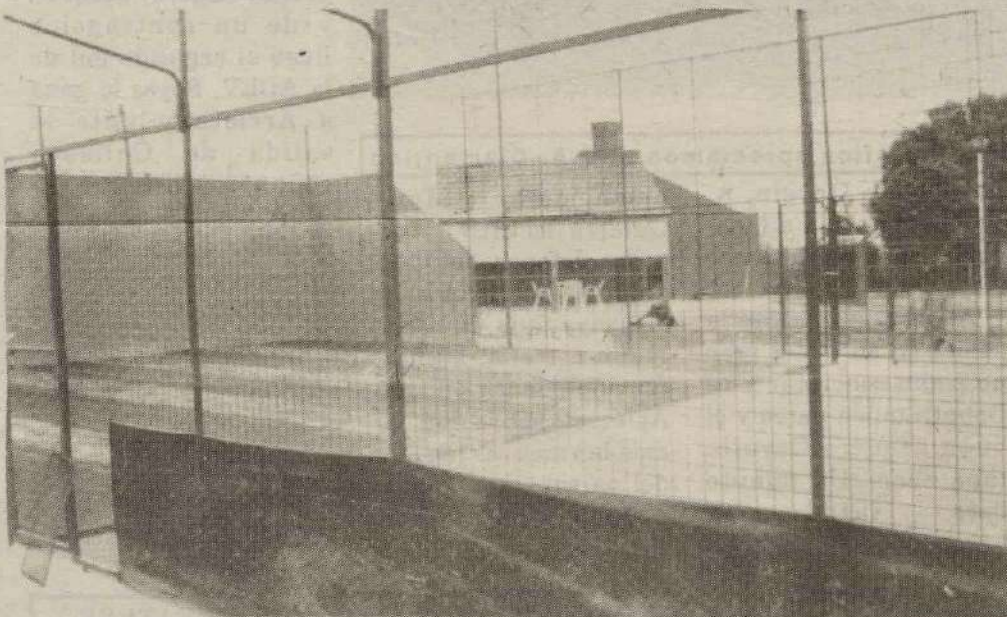

también destaca la conformidad y apoyo de los vecinos ya que con esto ven que su barrio crece y cobra más vida.

El alquiler por hora es de \$ 4 de día y \$ 6 de noche; "no hice diferencias de precios entre mañana y tarde porque lo que

importa es el uso de la cancha, no importa que sea de mañana o de tarde", agrega que "se debe valorar el piso que se ha colocado, ya que es costoso, pero significa ventajas para quienes disfruten de las instalaciones".

Pregón y la Comunidad

Pregón tiene para toda la comunidad

"SERVICIOS GRATUITOS"

Entre otros, le recordamos:

- * Solicitud de trabajo
- * Llamados a la solidaridad
- * Sociales cumpleaños y nacimientos
- * Extravíos y hallazgos

Acérquese a nuestras administraciones:

Ramírez: S. Fonseca 176
Diamante: Sarmiento 482

LIGA DIAMANTINA DE FUTBOL

Comenzará el Campeonato Entrerriano de Ligas el día 31 de enero.

El seleccionado local deberá enfrentar en el primer partido de la zona dos, al representante de la ciudad de Nogoyá, en carácter de visitante.

Posteriormente, el 7 de febrero quedará libre -Rosario del Tala se medirá con Nogoyá-, y en la tercera fecha a realizarse el día 14 de febrero será local ante el conjunto "talense".

En la cuarta fecha Diamante recibirá al equipo de Nogoyá, mientras que en la quinta fecha quedará libre nuevamente.

Por último, la sexta fecha -a jugarse el próximo 7 de marzo, se realizará en la ciudad de Rosario del Tala, jornada en la cual se enfrentarán el equipo local y el Seleccionado de Diamante.

Cooperativa La Ganadera Gral Ramírez Ltda.

Belgrano y Libertad

Tel.: (043) 901084 y 901332 Fax 901332 Gral Ramírez (E.R.)

En la constante búsqueda del bienestar de asociados y clientes

LE OFRECE:

- * Servicio de turismo nacionales e internacionales
- * En hacienda pagos al contado
- * Planes canje en agropecuarios y semillas, fumigaciones terrestres

CONFIE SU COSECHA A "LA GANADERA"

Una Cooperativa al servicio del hombre de campo

Clasificados PREGON

DIAMANTE

SE OFRECE

Marita Wuertz
para cuidar
enfermos.
Tratar: Carrizal de
Medina y Uruguay

RAMIREZ

VENDO

HONDA 400
MOD. 79
Tel.: 982160
y 981940
Pedro Serrano
248

DIAMANTE

VENDO

ZANELLA DUE
Automatix
Mod. 89
Tel.: 982216
San Lorenzo 573

DIAMANTE

VENDO

CAMARA
FOTOGRAFICA
Zenith
35mm /
exposímetro, etc.
\$ 150 (casi nueva)
Tel.: 982216
DIAMANTE

Torneo de PADDLE

Según se nos informó, este próximo fin de semana se llevará a cabo un torneo de paddle para mayores de 35 años.

El mismo tendrá lugar en las instalaciones de las Sociedad Argentina de Socorros Mutuos y se espera una gran afluencia, tanto de participantes como de público en general que desee estar al aire libre y disfrutar de este deporte.

La segunda etapa tuvo un trámite parecido al del priemr tiempo. A los 11' es amonestado Unrein por reclamar.

Posteriormente, a los 14' es Carulla que salva a la ADEV desviando al corner con una mano un buen disparo de Loqui Gallo.

A los 20' entra R. Romero y sale M. Galarza, de buen desempeño, (Vicentín busca darle más profundidad al ataque); y de un contragolpe llegó el segundo gol de la ADEV, Reyes lo gana a Arrieta y ante la salida de Calisaya define muy bien.

A los 24' llega el cambio en la ADEV entra Ventura por J. Ojeda, que no tardó en ser amonestado y seguidamente Gazali es quien se lleva la amarilla.

Atlético que decayó, seguía insistiendo y a los 43' J. Sosa estrella

su remate en el poste. A los 44' también Sosa da un pase corto entre los defensores para Loqui Gallo que remata abajo y decreta el descuento.

El encuentro tocaba su fin, cuando ingresa Vicentín por J. Gallo lesionado y a los 47' el árbitro Noguera determina el final.

El próximo domingo Atlético recibirá a la ADEV por la revancha y tendrá que ganar para lograr el título.

SINTESIS

Atlético Diamantino
H. Calisaya; C. Arrieta, C. Unrein (cap), R. Fernandez y S. Gallo; J. Sosa, D. Dalesio, P. Donatti y M. Galarza; S. Gazali y J. Gallo. DT: L. Vicentín.

A.D.E.V.
R. Crulla; R. González, O. Ojeda (cap), F. García y A. Bauer; J.L. Ventos, J. Ojeda y S. Barreto; E. Velázquez, A. Barich y R. Reyes. DT: A. Maldonado.

Cambios en CAD: 20' ST: R. Romero por M. Galarza y 46' ST: Vicentín por Gallo J.R.

Cambios en ADEV: 24' ST: Ventura por J.Ojeda.

Amonestados: M. Galarza, C.Unrein y S. Gazali en CAD. Ventura por ADEV.

Goles: Pt: 33' A. Barich (ADEV) - St: 23' Reyes (ADEV) y 44' J.R.Gallo (CAD).

Arbitro: Pablo Noguera.
Jueces: Pablo Reynoso y Pedro Contreras.

Resultado Final:
ADEV 2 - CAD 1

MIGUEL COMAN

ATLETICO PERDIO EN VILLAGUAY

Nuestro equipo representativo, el Club Atlético Diamantino, cayó derrotado como visitante ante su similar de Villaguay ADEV (Asociación Deportiva Estudiantil de Villaguay) por 2 a 1, en el primer partido por la final del Regionalito.

El árbitro Pablo Noguera de la Liga de Guleguaychú dió inicio el encuentro a las 17:45 hs. (el partido estaba programado para las 17:30 hs.).

Atlético comenzó teniendo el balón, pero la ADEV sorprendía de contragolpe, a los 6' el número 5, J.L.Ventos intentó desde afuera, pero su remate se fue por sobre el travesaño; Atlético seguía con la pelota en su poder. A los 9' A. Barichi puso en alerta a la defensa diamantina tras ganar un cabezazo que

contuvo el arquero Calisaya que reapareció en el CAD.

A los 11' es el número 7 Velázquez quien entra en diagonal quedando mano a mano con Calisaya y la tira por sobre el travesaño.

Por su parte Atlético era el dueño del manejo y era Loqui Gallo que maniobra dentro del área pero llega justo un defensor y la echa al corner.

A los 14' le cometen un foul a Loqui y el remate de Donatti pasa muy cerca del poste izquierdo. Cuando corrían los 20' es detenido el encuentro luego de un choque entre Sergio Gallo y R. Reyes que sufrió un corte en su rostro.

A los 33' tras un contragolpe y un mal



En la gráfica apreciamos al C.A. Diamantino

despeje de Unrein, A. Barich pone el 1 a 0 por arriba del adelantado Calisaya.

Atlético seguía con la pelota en su poder pero no podía concretar y es Donatti quien pateo y el buen arquero Carulla tapa abajo. Un minuto más tarde es

amonestado Mario Galarza del CAD.

La defensa del CAD seguía insegura y Calisaya tapa un nuevo mano a mano, aunque fue anulado por off side. Atlético sobre los 40' creó las mejores jugadas del partido pero le faltó el gol; a los 46' finalizó el primer tiempo.



TRIGOS	ACA	MANIHUE
	ACA	CALQUI
MAICES	ACA	3 x 88
	ACA	4 x 88
GIRASOLES	ACA	882
	ACA	884
SORGOS	ACA	552
SORGOS FORRAJ	ACA	720
	ACA	725

La Semilla Cooperativa
Asociación de
Cooperativas Argentinas

Pidalas en CAUR - LAR - La Ganadera

ING. LILIANA REGGIARDO MURATURE

Ofrece la posibilidad de

ESTUDIAR INGLES EN INGLATERRA

Cursos de 4 semanas - LONDRES / BORNEMOUTH
Enero - Febrero '93 Financiación Opcional U.S.A.

INFORMES:

- **VICTORIA:** Cultural Inglesa, Tel.: 21290
The British Institute, Laprida 470, Tel.: 21759 / 21985.

- **DIAMANTE:** INSTITUTO DE INGLES - Prof. Adriana Uranga. 25 de Mayo 458. Tel. 0435 - 982079

- **NOGOYA:** Prof. Sonia M. de Ochoteco. Tel. 0435 / 22001. Prof. Graciela de Moreira. Tel. 0435 / 220059

- **SANTA FE:** ALICANA, S. Martín 2293. Tel. 0426 / 6019.

- **ROSARIO:** Sarmiento 819 - 8º P. Telefax: 091-242886

Goce de ACA Salud

ACA Salud le ofrece el servicio medico que su familia necesita, a través de 7 diferentes planes, pero todos con algo que no cubre nadie:

TRANSPLANTE DE ORGANOS - Sin Cargo

Agentes: CAUR - La Ganadera - LAR.

DIAMANTE

RAID PUERTO IGUAZU - DIAMANTE "Deporte, ecología, río, una aventura sin límite"

KUIMBAETE, "verdaderos hombres". Tal es la denominación de las piraguas que los chicos del GRUPO RAIDISTA DIAMANTE llamaron a sus embarcaciones.

El día martes 12, en horas casi nocturnas, nos acercamos hasta la casa de Juan Forcher para charlar con los intrépidos jóvenes hombres de nuestra ciudad, que estaban en los preparativos finales para viajar hasta Puerto Iguazú desde donde se largarían en RAID hasta nuestra ciudad.

El calor del cemento golpeaba las sienes de los ocasionales transeuntes que miraban a un grupo de muchachos que pintaban "la publicidad" conseguida, en sus piraguas.

Al momento de arribar, sólo siete de los diez valientes, estaban presentes en el garage en donde ubicaron las piraguas.

Se notaba la algarabía en sus rostros y en las emociones que emanaban de sus gestos. Con el priemro que hablamos fue con Sebastián Aguilar, joven profesional de nuestra ciudad, que nos manifestó que él era uno de los nuevos del grupo, que se unió el año pasado con la idea de realizar éste raid. El nos respondió de esta manera:

PREGON -¿contame cuántos son, quienes son y de quién es la idea?

SEBASTIAN AGUILAR - Yo, soy una de las caras nuevas en el grupo, me uní el año pasado con la idea de realizar éste raid, Puerto Iguazú - Puerto Diamante. Los chicos son : a la cabeza Juan Forcher y los demás somos "Neno" Cazeneuve, mi hermano, Pablo Ruiz Díaz, "Juanqui" Canosa, Cristian Hilario, Mario Rodriguez, Trossero, M. Cazeneuve, y yo.

Con respecto a la idea, era del grupo original de Raidistas Diamantinos. Juan Forcher ya ha echo distintos raids. A principio de año nos juntamos y decidimos trabajar para llegar a éste evento. Las piraguas son cinco y somos 10 chicos en total en un raid de 1.400 kilómetros.

PREGON -¿Económicamente cómo se solventan?

S.A. - En principio el apoyo que hemos recibido de la comunidad es muy importante. Muchas de las cosas las compramos con la ventas de rifas y bailes. Nos falta en el tema comida, es uno de los problemas que estamos tratando de solucionar. No obstante cada integrante va a llevar una determinada cantidad de dinero para solventar gastos y elementos esenciales.

PREGON -¿Tienen una cifra estimativa del dinero a gastar?

S.A. - Mirá, alrededor de 10 o 15 \$ por día y por persona.

PREGON - ¿Cuántos días suponen que van a demorar?

S.A. - Calculamos un total de 20 días en recorrer el trayecto.

PREGON - ¿Prefectura respondió bien al pedido de control?

S.A. - Sí, ellos, teniendo en cuenta que el grupo ya estaba formado de antes y teniendo en cuenta que es el proyecto más grande de los chicos en la provincia, ha dado todo su apoyo, de hecho cuando partámos de Iguazú, los distintos puestos de Gendarmería y Prefectura van a estar al tanto de nuestro paso.

Prosiguiendo con nuestra charla, esta vez con "Juanqui" Canosa, nos decía lo siguiente:

PREGON - ¿Qué esperás de ésta aventura?

"JUANQUI" CANOSA - Como aventura hace cinco años que vinimos haciendo esto, nos gusta el río, el campamento, la isla y de a poco nos fuimos metiendo en esto y así surgió la idea del Raid y fuimos programando los distintos raids: Rosario - Victoria; La Paz - Diamante; Goya - Diamante, luego la VUELTA DE ENTRE RIOS y ahora la meta es IGAUZU - DIAMANTE.

PREGON - ¿Cuándo saldrían de Diamante y de



Parados: Mario Rodriguez y M. Cazeneuve. Sentados: Sebastián Aguilar (enyesado), Pablo Ruiz Díaz, "Neno" Cazeneuve, Trossero y "Juanqui" Canosa. (Foto Video Estudio 1)

Iguazú?
J.C. - Supuestamente salimos mañana a la noche (por el miércoles) y de Iguazú el sábado 16. Llegaríamos a diamante el 5 de febrero aproximadamente.
PREGON - gracias y suerte.

ENTRE VERSOS Y TROVAS . . .

HABITACION 711-

RADIOEMISORA DIAMANTE 89.1



Con: Lucho Bodusso

Conduce: HUGO SANCHEZ

DOMINGOS 22 A 24 HS.

Auspicia Pregón - Su Semanario

CAUR Carnicería

ELABORACION PROPIA:

Suprema de pollo	\$ 5,50 el Kgr.
Milanasas	\$ 4,50 el Kgr.
Hamburguesas	\$ 4,70 el Kgr.
Muslo de pollo	\$ 3,60 el Kgr.
Pechugas de pollo	\$ 3,60 el Kgr.

- CAUR -

DIAMANTE

El día lunes 11, dió por finalizado el festival de Jinetada y Folclore en nuestra ciudad con la presentación de LOS DEL GUALEYAN, LAS VOCES DE MONTIEL entre otros. Estos dos, hijos de Diamante, se retiraron del escenario muy ovacionados.

Esto y la gran cantidad de gente -en

un día laboral-, cerca de 4500 personal se hicieron presentes, confirman que al pueblo de Diamante - por lo menos un gran

ECOS DE UN FESTIVAL DIAMANTINO

número- prefiere ver el cantar entrerriano.

Apróximadamente 19.000 personas (según cifras mencionadas por un integrante de la comisión) pasaron en las cinco noches de Festival, aunque estamos esperando el resumen de cuentas de la Comisión.

Sería bueno que no se espere tanto para empezar a trabajar en el próximo festival -el número 23- y que éste año se tenga en cuenta la opinión de la gente para traer a los grupos y solistas que desfilarán por el Festival Mayor.

Y me refiero a la calidad que debe

guardar nuestro festival en cuanto al hecho que debemos apuntar a ser grandes si queremos conservar el cartel de "Nacional".

En cuanto a la opinión de la gente, los comentarios sobre la cartelera han sido dispares (sobre si gustó o nó), por lo tanto creo que sería bueno que la comisión -aunque algunos no les guste- empiece a manejarse con sondeos de opinión como para tener una base en que afirmarse para empezar de una vez por todas a superarnos en la calidad sobre el escenario.

Me comprometo a realizar una encuesta para ver que piensa la población sobre esto -y los que tengan que rebuznar, que lo empiecen a hacer ya-,

porque el festival es del pueblo y no se puede manejar la "cosa" como si fuesen amos del evento.

Otra cosa que sería ideal es que los hilos políticos no se movieran en torno al espectáculo y vuelvo a repetir, respetar al público no mezclando las cosas, porque sinó corremos el riesgo de desaparecer.

HUGO SANCHEZ



LAS VOCES DE MONTIEL en el escenario mayor, los cuales fueron ovacionados por su público. Foto - Video Estudio 1



Un artesano en el centro de la ciudad - Feria Artesanal. Foto - Video Estudio 1

DIAMANTE

Entre los días sábado 10 y domingo 11 ingresaron en el Balneario Municipal Valle de la Ensenada: 4041 entradas generales; 487 vehículos; 108 carpas;

los bungalouw completos y 56 quinchos. Días sábado 16 y domingo 17:

La Dirección de Deportes, Recreación y Turismo Social, informa

2510 entradas generales; 232 vehículos; 82 carpas; bungalouw completos y 56 quinchos.

Se informa a la población y a los turistas que entre los días lunes 18 y viernes 22, se procederá a la limpieza del Lago Artificial, para un mejor funcionamiento del

Balneario Municipal "Valle de la Ensenada".

LIGA COMERCIAL VERANIEGA

Comenzó el Torneo Veraniego en la cancha del Balneario Municipal "V. de la Enseanda" con los siguientes resultados: Delegados 1 - Coop.

Agrícola 4; Pastas "La Nona" 1 - Casino de Subprefectura 3; Estudio Uno 2 - Sodería Sarmiento 5; Taller Planiscig 0 - Agencia Bitz 1; Comercios "Las Flores" 3 - Video Hogar 1 y Maneiro Hnos. 1 - Carnicería Burne 1 (Burne ganó por penales).

Los perdedores jugarán entre sí la ronda de perdedores y por ronda de ganadores los comercios que ganaron el sábado. El sorteo se realizará este lunes a las 21 hs. en la Dirección de Deportes.

EXCURSION NAUTICA CORONDA - DIAMANTE

Una delegación compuesta por 11 piraguas y 2 lanchas de apoyo arribaron a nuestra ciudad el día viernes 15, como símbolo de unión de estas dos ciudades.

Trajeron calcos, folletos, envases típicos de la zona y árboles autóctonos de Coronda que fueron plantados en el "Valle de la Ensenada".

Recorrieron nuestra ciudad los días viernes y sábado, para el domingo por la madrugada regresar a Coronda, partiendo desde Alvear por el Río Colastine quedando la delegación Corondina muy conforme con el trato de los diamantinos comprometiéndose a devolver la visita en el primer fin de semana de febrero.

400.000 Razones para Estar entre las Mejores

En La Segunda cada uno de nuestros 400.000 asociados es la razón de nuestros esfuerzos y cuenta con la atención eficiente y responsable de 770 agencias distribuidas en 16 provincias del territorio nacional.

La Segunda

COOPERATIVA LIMITADA DE SEGUROS GENERALES

Brig. Gral. JUAN MANUEL DE ROSAS
957-2000 Rosario - Tel.: 241275
1448 - FAX: 259855

Avda. EDUARDO MADERO 942 - 4º Piso
Cap. Federal - Tel.: 313 - 6543 / 6647
FAX: 313 - 7285

AMD

ASOCIACION MEDICA

Dpto. de DIAMANTE

La Asociación Médica del Dpto. Diamante desea que reine la Paz en estas Fiestas Navideñas y augura por un Año Nuevo lleno de Fé y Esperanza.

Etchevehere Rural S.R.L.

CONSIGNATARIOS

"LA SEGURIDAD DE LA SOLIDEZ"

Remates - Ferias - Haciendas - Campos Operaciones inmobiliarias

LA HACIENDA SE PAGA EN EL DIA Y SIN RECARGO POR FINANCIACION

Teléfonos: 901031 Ramirez
210457 y 222788 Paraná

EXCELENTE PROPIEDAD

Vendo

En Aldea Spatzenkutter, a 500 mts. de Ruta 11; 5.000 mts. 2. Apróximadamente con Casa, galpón, agua, electrificación rural.

Tratar en: Tel. 043 - 901429 o 901190 o Escribanía Brumatti, San Martín 263 - Ramírez, E. Ríos.